



Cart'info

Bulletin d'information de la Société Romande de Cartophilie
Fondée en 1979 - juin 2026

Mot du Président

L'assemblée générale du 13 mars 2026, qui a réuni 31 membres, s'est très bien déroulée. Nous avons eu le plaisir de célébrer deux jubilaires pour leurs 25 ans de sociétariat: Jules Perfettaz et Nicolas Clerc.

Selon une demande, lors de l'assemblée générale, une liste des membres avec leur thème de collection sera établie.

Au sein du comité, un changement important est à relever. Je tiens à remercier chaleureusement Manuela Berthoud, qui a accepté de reprendre le poste de secrétaire, essentiel pour notre société. Elle succède à Marlène Domenjoz, qui a été notre fidèle secrétaire pendant plus de 20 ans, et que je remercie également sincèrement pour son

engagement.

Toutes vos prochaines demandes, vos inscriptions pour les séances et les repas sont à adresser à berthoudmanuela@gmail.com

Le prochain Cart'Info paraîtra fin juin, avant la pause des vacances et avant la prochaine vente aux enchères du 26 juin 2026.

Il y aura la pause estivale de juillet et août et une reprise de nos activités le 4 septembre à La Tuillière dès 10h30.

En attendant, je vous souhaite un bel été et de bonnes vacances.

À bientôt.

Christian Bobst

Lausanne, Ville de soins

La ville de Lausanne compte de nombreux édifices ou rues se référant à des lieux de soins ou à des médecins exceptionnels. Si la chapelle de La Maladière, construite au XV^e siècle, évoque la léproserie située à cet endroit, il faut relever que la réputation médicale de la capitale vaudoise remonte au XVIII^e siècle déjà, lorsque le docteur Auguste Tissot attirait à Lausanne une clientèle internationale

et fortunée soucieuse de consulter ce médecin connu pour avoir soigné le roi de Prusse, Voltaire ou Mme Necker, par exemple, et pour avoir inventé le vaccin contre la variole.

Un siècle plus tard, Lausanne compte de multiples institutions médicales, développées sous l'impulsion d'autorités politiques clairvoyantes ou de donateurs privés et grâce également à la notoriété d'illustres

Société romande de Cartophilie, c/o Ch Christian Bobst, ch. du Vallon 90, Burier, 1814 La-Tour-de-Peilz

Président: Christian Bobst, tél. 079 449 55 28, president@cartophilie.ch

Secrétariat: admin@cartophilie.ch ou bourses@cartophilie.ch

Rédactrice: redactrice@cartophilie.ch

Webmaster: bulletin@cartophilie.ch

Trésorier: caisse@cartophilie.ch

cartophilie.ch – imprimé en Suisse

praticiens parmi lesquels il convient de citer Mathias Mayor, premier chirurgien de l'Hospice Cantonal, les ophtalmologues Frédéric Recordon, Marc Dufour et Jules Gonin, spécialistes du décollement de rétine, ou le célèbre professeur et chirurgien César Roux dont la technique d'opération de l'appendicite lui a assuré une renommée internationale. Cette intense activité médicale est illustrée par de très nombreuses cartes postales dont le présent article se propose de présenter un échantillon.

De l'Hospice Cantonal à l'Hôpital Cantonal

Jusqu'au milieu du XIX^e siècle, les personnes malades étaient soignées dans l'Ancien Hôpital de La Mercerie (situé à la Cité), racheté par l'État de Vaud en 1806. L'Hospice du Champ de l'Air (actuelle rue du Bugnon) était, quant à lui, dévolu au traitement des personnes aliénées mentales. En 1867, la décision est prise de transférer les aliénés dans un hôpital spécifique, au Bois de Cery, sur le territoire de la Commune de Prilly, qui sera inauguré en 1873. En 1874, la Grand Conseil autorise la construction d'un Hôpital Cantonal au Champ de l'Air et la transformation de l'hôpital de la Mercerie en école. Le 19 mars 1883, l'Hôpital Cantonal du Bugnon est inauguré. Il se compose d'un bâtiment principal, d'un autre bâtiment dit «Le Château» et de 4 pavillons démolis depuis. Il peut recevoir 470 malades. Les soins sont prodigués par les diaconesses de l'Institution de Saint-Loup jusqu'en 1956.

En 1887, le professeur César Roux est nommé à la tête des 2 départements de chirurgie de l'Hôpital Cantonal

L'Hôpital Cantonal ne cessera de se transformer et de s'agrandir avec la création de la Maternité (1916), l'ouverture de l'Hôpital Sandoz, puis de l'Hôpital Nestlé, la création du Pavillon Chirurgical, jusqu'à la construction d'un nouveau bâtiment, le CHUV, en 1982 et l'ouverture en 2025 de l'Hôpital des Enfants.

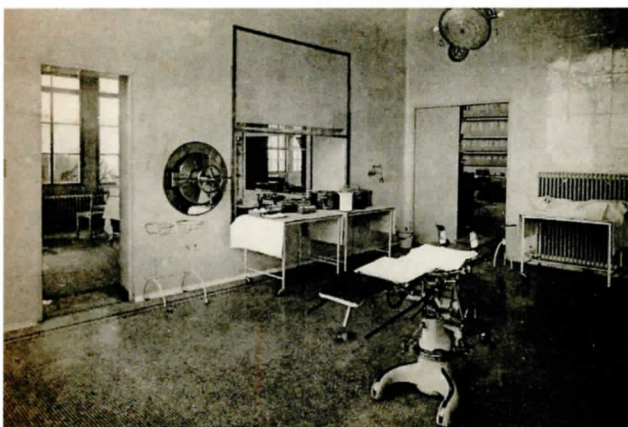

Université, École de médecine et Polyclinique universitaire

En 1890, l'Académie de Lausanne est réorganisée. Elle acquiert le statut d'université. Cinq facultés sont créées, dont une faculté de médecine. Pour l'enseignement destiné aux étudiants, l'État de Vaud met à disposition l'ancien bâtiment de l'administration des douanes, construit en 1848, qu'il transforme et rebaptise École de Médecine. Il aménage également un auditoire dans le bâtiment de l'hôpital.

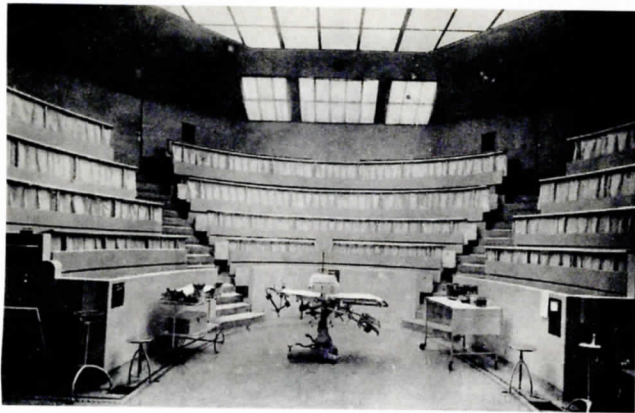

En 1892, le Dispensaire pour malades indigents, situé à la Place Pépinet depuis 1887, est transféré dans la Polyclinique Universitaire construite à la Solitude (qui deviendra l'avenue César-Roux), où elle demeurera jusqu'à son transfert dans un nouveau bâtiment au Bugnon en 2003. Outre les soins à la population sans grandes ressources financières, la Polyclinique Médicale Universitaire développe une unité de prévention contre la tuberculose, dont elle confie la responsabilité à la doctoresse Charlotte Olivier. Cette médecin dévouée à la lutte contre la tuberculose créera en 1911, avec l'appui du syndic de Lausanne André Schnetzler, la Cure d'Air de Sauvabelin, qui permettra aux enfants atteints de tuberculose de disposer d'un espace forestier aéré.



Lausanne. — Ecole de Médecine

5120. — CHARNAUX FRÈRES & C^e, GENÈVE

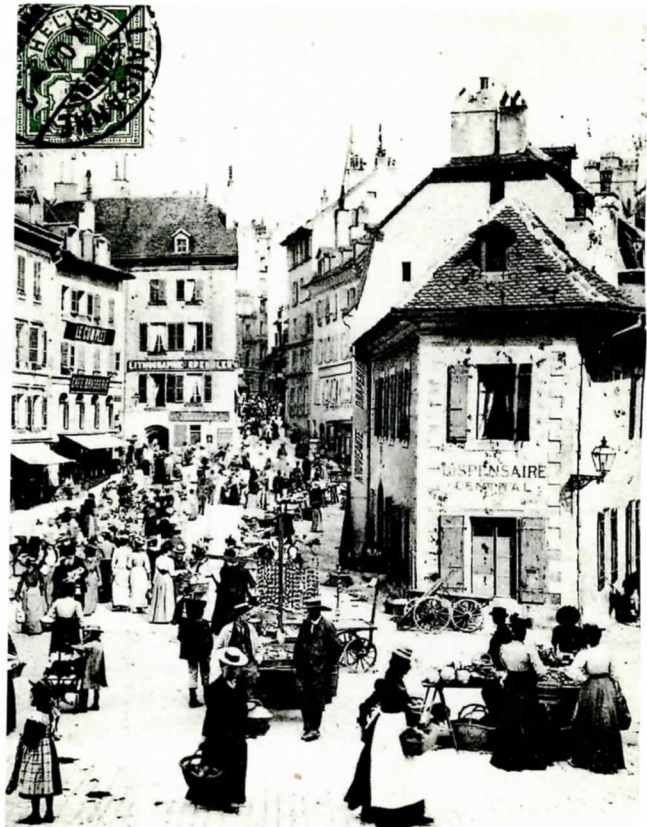

Lausanne. — Place Pépinet. — Le marché

C. P. Frères

5121. — CHARNAUX FRÈRES & C^e, GENÈVE



Lausanne — Polyclinique universitaire
Photographie des Arts, Lausanne



Cure d'air de Sauvabelin



N° 2991 - LAUSANNE - LA MATERNITÉ



3304: LAUSANNE - LA MATERNITÉ

Hôpitaux spécialisés

Au début du XX^e siècle, Lausanne compte trois hôpitaux spécialisés : Asile des Aveugles, l'Hôpital de l'Enfance et l'Hôpital Orthopédique.

Sous l'appellation « Asile des Aveugles », le docteur Frédéric Recordon crée en 1843 un hôpital ophtalmique et une école, avec l'appui financier du banquier William Haldimand. Il en assume la responsabilité médicale jusqu'en 1880, date à laquelle son adjoint, le docteur Marc Dufour lui succède. En 1918, Jules Gonin reprend la direction de l'hôpital. Ces trois médecins sont des spécialistes du décollement de la rétine et ont bénéficié d'une renommée internationale. L'Hôpital a connu plusieurs rénovations et agrandissements au cours des décennies. L'Asile Gabrielle Dufour, destiné aux hommes aveugles et malvoyants, construit en 1910 a été démoli en 1979. Après d'importants travaux de modernisation, l'établissement s'appelle désormais l'Hôpital Ophtalmique

Jules Gonin. Pour sa part, la Ville a honoré Frédéric Recordon et Marc Dufour en donnant leur nom à deux rues.

Créé en 1861, l'Hôpital de l'Enfance est d'abord établi dans le quartier de la Caroline. Il est la première structure de Suisse exclusivement dédiée aux maladies infantiles. Il déménage à l'avenue de Montétan en 1912, où il restera jusqu'à son transfert au Bugnon en 2025 et son intégration au CHUV en tant qu'Hôpital des Enfants.

En 1876, le Dr Henri Martin crée l'Hospice Orthopédique, d'abord réservé uniquement à des enfants, l'établissement s'ouvre à une patientèle adulte. Il acquiert le titre d'Hospice Orthopédique de la Suisse Romande en 1879. De 1905 à 1945, il sera placé sous la direction du Dr Placide Nicod. Son Conseil signe une convention de collaboration avec le CHUV en 1978 et dès 2007, les deux institutions regroupent leurs activités pour former le Département locomoteur du CHUV.



Asile des Aveugles, Lausanne. L'Hôpital



Asile des Aveugles, Lausanne



Asile des Aveugles, Lausanne - Dr. Marc Dufour à sa consultation



20 septembre 1912

Le nouvel Hospice de l'Enfance



LAUSANNE - Hospice orthopédique de la Suisse Romande
Gymnastique orthopédique



Hospice Orthopédique de la Suisse Romande à Lausanne

Cliniques Privées

De très nombreuses cliniques complètent ce large éventail des établissements de soins installés sur le sol lausannois.

La Comtesse Valérie de Gasparin crée en 1859 une école de soins infirmiers. Il s'agit de la première école laïque au monde pour la formation de personnel hospitalier. En 1891, soit quelque trente ans plus tard, un établissement de soins est créé afin d'offrir aux élèves de l'école la possibilité de se confronter à l'exercice pratique de leur futur métier: la Clinique de Beaulieu. La direction est assurée par le Dr Charles Krafft, dont la notoriété en tant que chirurgien s'étend au-delà des frontières helvétiques. En 1921, la Clinique de Beaulieu change de nom et devient la Clinique de la Source. Au fil des ans elle n'a cessé d'étendre le champ de ses prestations pour devenir un établissement polyvalent, prestigieux et réputé.



Clinique, Polyclinique et Infirmerie
où les élèves de la Source font leur apprentissage, à Lausanne

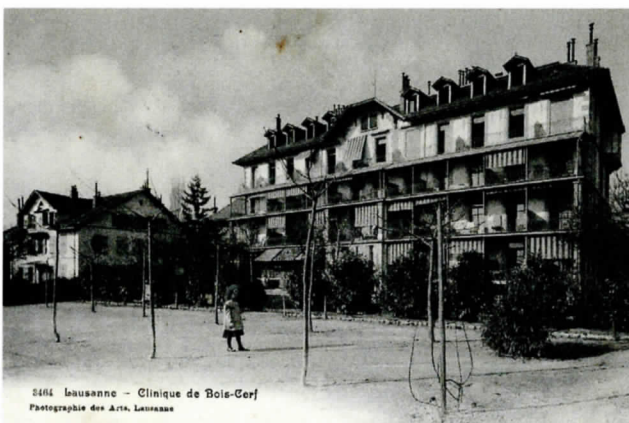

5414 Lausanne - Clinique de Bois-Cerf
Photographie des Arts, Lausanne



D'autres cliniques sont encore actives de nos jours : la Clinique Bois-Cerf, la Clinique Cécil, ancien hôtel transformé en centre de soins, la Clinique de Montchoisi.

De très nombreuses cliniques ont disparu : la clinique du Docteur Roux à l'avenue Tissot, la clinique du Professeur Marc Dufour à l'avenue Agassiz, la clinique La Pensée, du Docteur Bourget, à l'avenue d'Ouchy. La clinique Mont-Riant devenue la Clinique et Permanence de Longeraie, à l'avenue de la Gare, la Clinique Bonjour-Delorme, future Clinique des Charmettes au chemin de Mornex, la clinique Jaton-Pittet au Maupas, et bien d'autres encore.

Telle se présente la très riche offre médicale lausannoise, passée et actuelle, dont les cartes postales perpétuent le souvenir ou nous retracent l'évolution. Relevons toutefois qu'il ne s'agit pas d'une exclusivité lausannoise : cette profusion d'établissements sanitaires existe un peu partout en Suisse et à l'étranger et constitue un thème de collection que chacun peut décliner à sa convenance.



Dispensaire du Chemin Vinet

Clinique de Beaulieu

Infirmerie de Lausanne

Nicole Grin



8470 Lausanne — Clinique „La Pensée“

Photographie des Arts, Lausanne



Lausanne — Clinique Jaton Piffet, Maupas

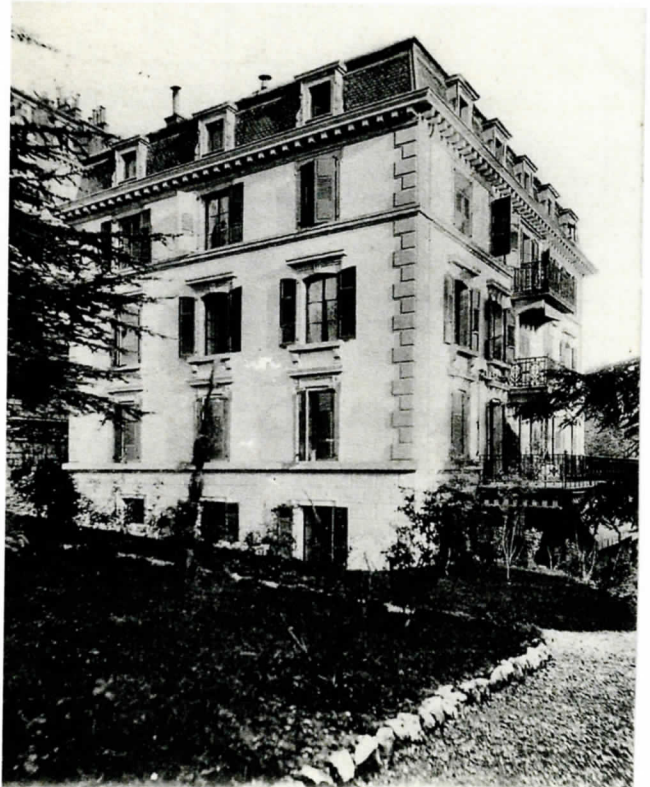

TÉLÉPHONE 1171

CLINIQUE DU PROF. MARC DUFOUR
8 AVENUE AGASSIZ
LAUSANNE

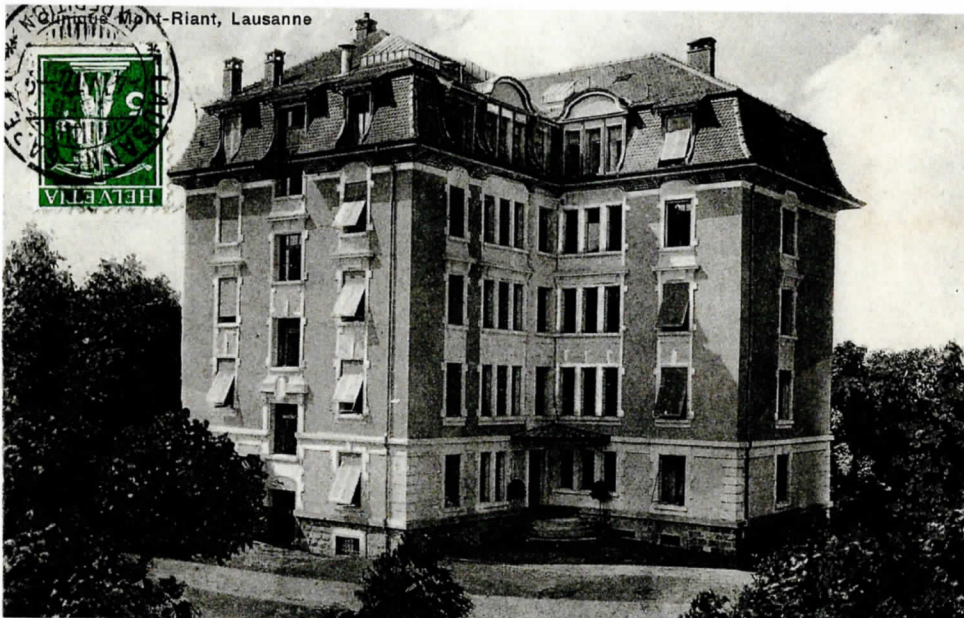

Hotel Mont-Riant, Lausanne

! GRANDE VENTE AUX ENCHERES !



Samedi
14 novembre
2026 à 14h00

Organisation Société Lausannoise de Timbrologie
Ouverte à tous les membres de la FSPHS.
Salle de Paroisse St. Maurice, Av. des Collèges
29, 1009 Pully. Bourse et présentation des lots
de 10h00 à 13h00, liste visible sur :
www.philatelie-lausanne.ch.
13h30 inscription des enchérisseurs.

Georges Palaz
Propriétaire - Vigneron

Grand' Rue 5
1091 Grandvaux Tél. +41 (0)21 799 16 39
e-mail : palaz.vins@bluewin.ch

PETITES ANNONCES

J'ACHÈTE Cpa des familles royales / impériales / princières / noblesse mondiales antérieures à 1930.

Tarros Josep,
Rte de la Croix-Blanche 40 B
1066 Epalinges.
E-mai: jtarros30@hotmail.com

JE RECHERCHE des CP montrant l'intérieur d'établissements publics et privés, commerces et entreprises de Lausanne. Je recherche tout spécialement : Hôtel du Lac à Ouchy (terminus du L-O), Hôtel Gibbon à St-François, Hôtel Majestic à Sauvabelin, Pensionnat du Cèdre, Pensionnat Sainte-Luce, Pensionnat Quinche, Pensionnat Montriond.
Je ne collectionne pas: le Comptoir, l'Asile des Aveugles, la Maternité et l'Hôpital Cantonal. Cédric Chablaix.

E-mail: chablaix@bluewin.ch

À vos agendas

Vendredi 26 juin 2026 dès 10h.30
Echange-Vente + repas
Dès 13h.30 Vente aux enchères

Juillet-Août 2026 Vacances

Vendredi 4 septembre dès 10h.30
Echange-Vente + repas

Les dates des réunions du dernier trimestre de l'année 2026 ne sont pas encore fixées. Dès qu'elles le seront, elles seront mentionnées sur le site de la SRC et seront communiquées aux membres par courrier E-mail.

Lieu des réunions:
Centre sportif de la Tuilière
route de Romanel 20
1018 Lausanne
(à côté du nouveau stade)