Cart'info

Bulletin d'information de la Société Romande de Cartophilie
Fondée en 1979 - Octobre 2016

Petit billet du président

C'est la rentrée, pour les collectionneurs aussi !

La reprise pour la SRC a eu lieu le 12 septembre dans notre salle habituelle à Pully. La fréquentation de ces séances échanges-ventes reste bonne mais, petit bémol, il y a peu de nouveaux visages. J'invite donc cordialement les membres qui le peuvent, mais hésitent à le faire, à nous rejoindre. L'ambiance est sympathique, les discussions animées et plus les membres sont nombreux, plus il y a de cartes à voir, à acheter ou échanger !

Malheureusement, le Café du Centre, notre stamm d'après-assemblée, a fermé ses portes au mois de juillet; merci à Verena et à son personnel pour leur accueil et les joyeuses fins de soirées passées dans ce sympathique établissement.

La bourse d'automne est derrière nous. C'est hélas la dernière que nous organisons à cette saison : la difficulté de trouver un nombre suffisant de marchands à cette seconde bourse annuelle et les travaux prévus à l'aula des Cèdres où elle se déroule nous obligent à la supprimer. En 2017, une seule bourse se déroulera le 2 avril. Ce sera la 67e et certainement un adieu aux Cèdres : cette salle ne sera pas disponible en 2018 en raison de travaux et nous ne sommes pas certains de pouvoir la réintégrer en 2019.

Nous sommes donc à la recherche d'une autre salle, facilement accessible, disposant de places de parc, permettant aux marchands un déchargement aisé de leur matériel et dont le prix de location reste conforme aux moyens de notre société. Pour mémoire, la SRC organise régulièrement la bourse depuis avril 1995 déjà, ayant repris à cette date le flambeau de Jean-Pierre Cuendet.

Je souhaite à tous un bel automne et espère avoir le plaisir de vous retrouver prochainement.

Jacques Rosset, président

Société Romande de Cartophilie, Case postale 7452, 1002 Lausanne
Président: Jacques Rosset, tél. 079 464 30 85, president@cartophilie.ch
Secrétariat: admin@cartophilie.ch
Secrétariat bourses: Marlène Domenjoz, bourses@cartophilie.ch
Rédacteur: Gérald Hadorn, redacteur@cartophilie.ch
Digitalisation et mise en page du bulletin, webmaster : Michel Viredaz, bulletin@cartophilie.ch
Trésorier: Roger Fiaux, caisse@cartophilie.ch
Imprimé en Suisse — Internet: www.cartophilie.ch

Il y a plus de cent ans
Souvenirs de la Fête fédérale de gymnastique à Lausanne, 1909

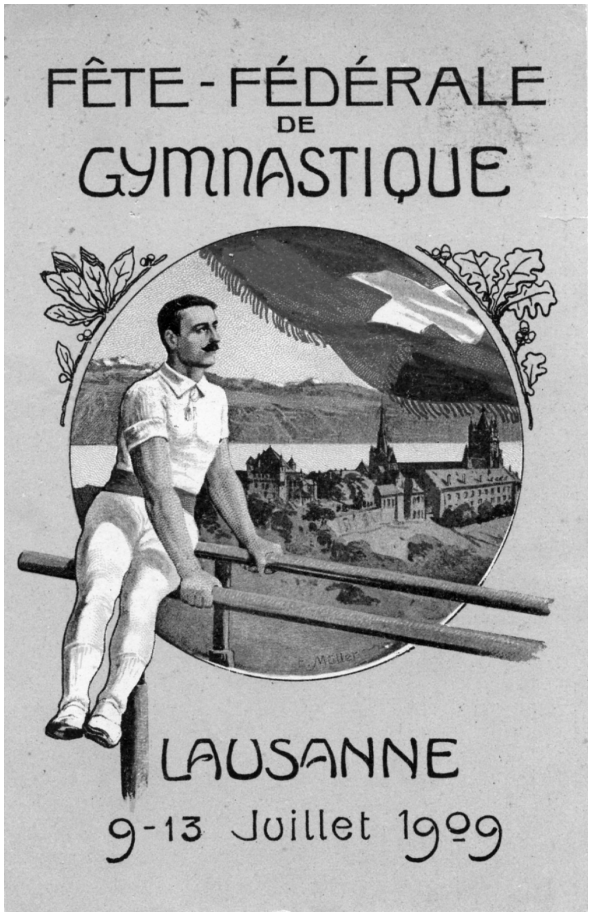

▲ *éd. de la Semaine à Lausanne*
▼ *éd. Timothée Jacot, Neuchâtel*

Gérald Hadorn, sur la base de documents fournis par Jacques Rosset

La Fête fédérale de gymnastique, organisée tous les six ans, est la plus grande et la plus ancienne manifestation sportive de Suisse.

Elle se déroule pour la première fois à Aarau en 1838. Cent ans plus tard, 16'000 gymnastes sont accueillis par la même ville. Pour la première fois, après un siècle d'exclusivité masculine, une participation de sections féminines est admise, mais leurs joutes ont lieu une semaine avant les concours réservés aux hommes. Ce n'est qu'à partir de 1991 que les femmes participent de plein droit à la fête, avec des concours communs.

Dernière en date, la Fête fédérale de Bienne réunit quelque 60'000 gymnastes membres de 2300 sociétés en juin 2013. La prochaine est d'ores et déjà prévue à Aarau en 2019.

* * *

La 55e Fête fédérale de Gymnastique a lieu à Lausanne, sur la place de Beaulieu, du 9 au 13 juillet 1909. Les moyens engagés sont à la mesure de l'ampleur de la manifestation, qui doit accueillir 12'000 gymnastes. La nef centrale de la grande cantine, offrant 10'000 places assises, en donne une idée !

Citons *l'Album Officiel Illustré de la Fête fédérale de gymnastique*, Lausanne, éd. A. Duvernay et G. Vaney-Burnier*: «* La population lausannoise avait accepté avec empressement la mission d'organiser cette belle manifestation patriotique. Depuis des mois et des mois, des citoyens dévoués consacraient joyeusement leur temps et leurs efforts à assurer la réussite de la fête. Les commissions rivalisaient d'activité. Chacun travailla avec tant de zèle et de dévouement qu'au jour fixé pour le grand rendez-vous, la ville de Lausanne était prête à accueillir l'imposante armée de 12'000 gymnastes suisses et étrangers, dont les vaillantes colonnes convergeaient vers les rives enchanteresses du bleu Léman. »

Le rapport final du jury mentionne un nombre plus modeste de participants à la fête, avec 8082 gymnastes pour 454 sociétés, dont 63 étrangères. A titre de comparaison, seules 29 sociétés avec 575 gymnastes étaient inscrites au concours de sections de la précédente fête organisée à Lausanne, en 1880.

Les logements des gymnastes sont installés dans le bâtiment des casernes ainsi que dans les collèges de la ville et des environs. Outre les membres du jury, les sections de l'étranger sont aussi logées aux casernes alors que les hôtes d'honneur sont installés dans des hôtels.

Les cieux ne sont pas cléments envers les organisateurs et les participants. La pluie tombe en trombes durant la semaine qui précède l'ouverture de la fête. Le 10 juin, au matin, le soleil se montre enfin généreux pour l'arrivée de la bannière fédérale, accueillie en grande pompe en gare de Lausanne, à 9h30. Hymne au drapeau, vin d'honneur à l'Hôtel Continental, puis déplacement vers Beaulieu, discours et fin de cérémonie aux sons du Cantique suisse.

Pendant ce temps, les concours se poursuivent sur la place de fête. Hélas, en début d'après-midi, le soleil s'éclipse; la pluie prend le relais avec une insistance croissante et le comité d'organisation est contraint d'installer des engins dans la cantine à bière et sur le podium de la grande cantine. Alors qu'une partie des gymnastes poursuivent leur activité à l'abri, d'autres font de leur mieux sous une généreuse averse qui ne tarde pas à mettre le terrain dans un état désastreux.

Carte souvenir, vue de Lausanne avec Grand Pont, maison Mercier et entrepôts (éd. Guggenheim, Zurich)

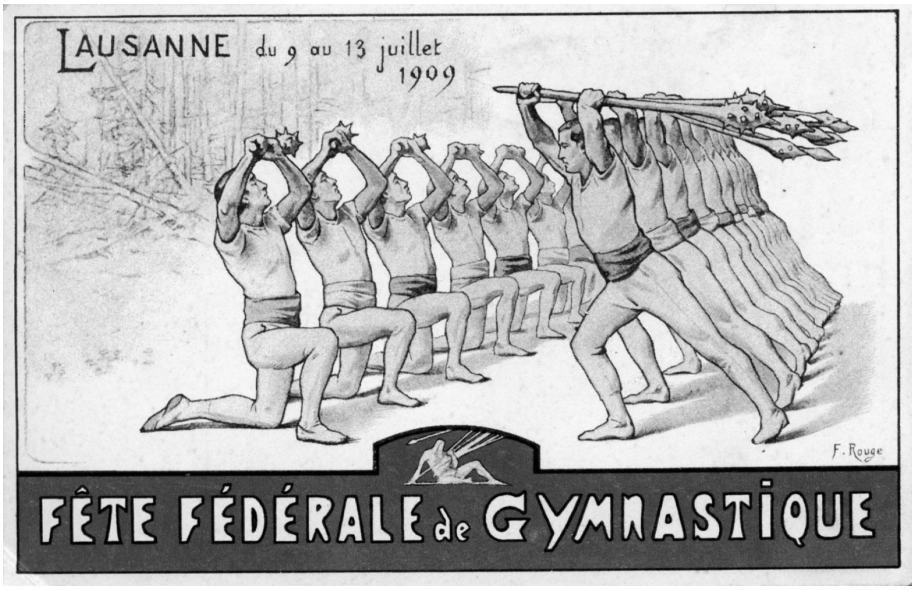

Les « Morgenstern », illustrés par Frédéric Rouge, carte officielle (éd. de la Semaine à Lausanne)

Citons: « Le lendemain dimanche, pour changer, il pleut toujours, copieusement, avec conviction. La place de Beaulieu n'est plus qu'un triste marécage où l'on s'enlize (sic) jusqu'au-dessus de la cheville. L'héroïsme a, lui aussi, ses limites. Les gymnastes désertent définitivement cette terre inhospitalière et se réfugient dans les divers locaux mis à leur disposition... »

Chance absente également pour le grand cortège de l'après-midi, où les participants sont contraints de défiler, trempés, entre deux haies de parapluies. Les 204 convives invités au banquet officiel du soir, à l'Hôtel Cecil, sont mieux lotis !

La pluie cesse enfin le lundi 12 et les concours peuvent dès lors se dérouler dans de meilleures conditions. Le lendemain, un temps magnifique permet une mise en valeur parfaite des exercices généraux. Environ 10'000 gymnastes sont réunis sur la place et exécutent simultanément le même mouvement avec une précision mathématique.

Citons: « Point culminant de la fête, ce spectacle grandiose demeurera à jamais gravé dans la mémoire de ceux qui eurent le privilège d'y assister. Ce fut profondément émouvant. Bien des yeux se mouillèrent à la vue de cette robuste jeunesse, élite de la nation, faisant ainsi à la Patrie, dans un généreux élan du coeur, l'offrande superbe de sa force, de sa vaillance, de son loyalisme... »

Les exercices généraux terminés, les bannières se groupent devant les estrades, le conseiller fédéral Marc Ruchet ouvre le feu des discours, puis vient le moment toujours attendu de la distribution des prix. Enfin, le dernier acte de la fête se joue vers 4h de l'après-midi : le cortège qui doit accompagner la bannière fédérale à son nouveau domicile (pour les six prochaines années) s'organise à Beaulieu pour se rendre à la Riponne. Derniers discours, musique. Une page de l'histoire sportive se tourne.

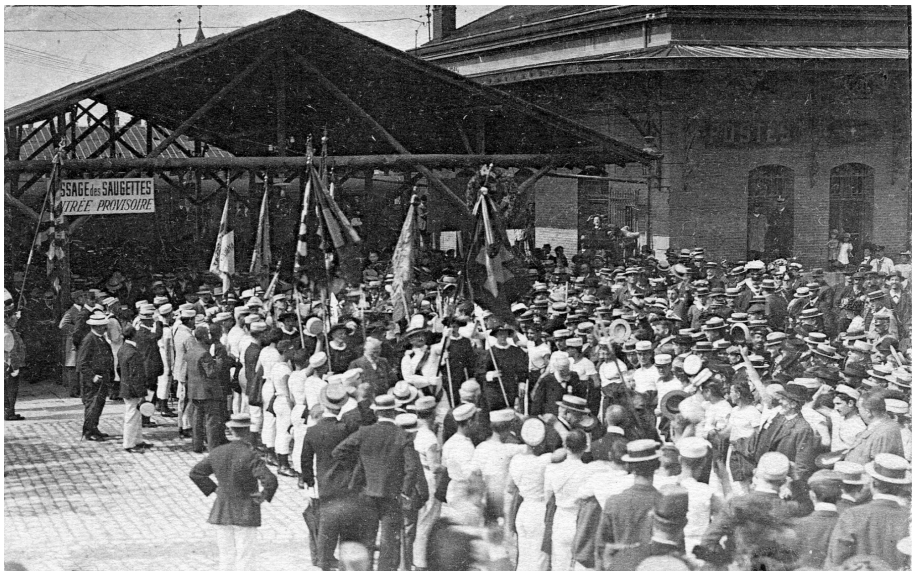

Arrivée de la bannière fédérale à la gare de Lausanne, passage provisoire des Saugettes (éd. Louis Burgy, Lausanne)

Pas tout à fait cependant : le temps exécrable des premiers jours laissant présumer un déficit, de nombreuses sections offrent spontanément leur concours pour l'organisation d'une représentation supplémentaire à Beaulieu, le 18 juillet. Elles seront récompensées par la présence d'un nombreux public sous un soleil radieux.

Dans leur rapport final, le jury, composé de 81 membres, ainsi que le comité central de la Société fédérale de gymnastique se montrent élogieux à l'égard de la ville de Lausanne : celle-ci s'est montrée à la hauteur de la tâche qui lui a été confiée, sous tous les rapports. Ces éloges, confirmés par les gymnastes, sont pleinement mérités au vu des difficultés particulières que les organisateurs ont dû vaincre en raison des conditions atmosphériques déplorables au début de la fête. Par chance, cet événement marquant s'est déroulé à une époque particulièrement féconde dont les éditeurs de cartes postales ont profité: des dizaines de sujets relatifs à la fête sont sortis de leurs ateliers, ce dont les historiens et collectionneurs d'aujourd'hui se réjouissent !

Le cortège accompagnant la bannière fédérale se dirige vers Beaulieu via l'avenue Ruchonnet (éd. Louis Burgy, Lausanne)

◄ *Concours de sections devant la grande cantine (éd. R. Guillerminot, Boespflug et Cie, Paris)*

▼*Concours de sections (éd. R. Guillerminot, Boespflug et Cie, Paris)*

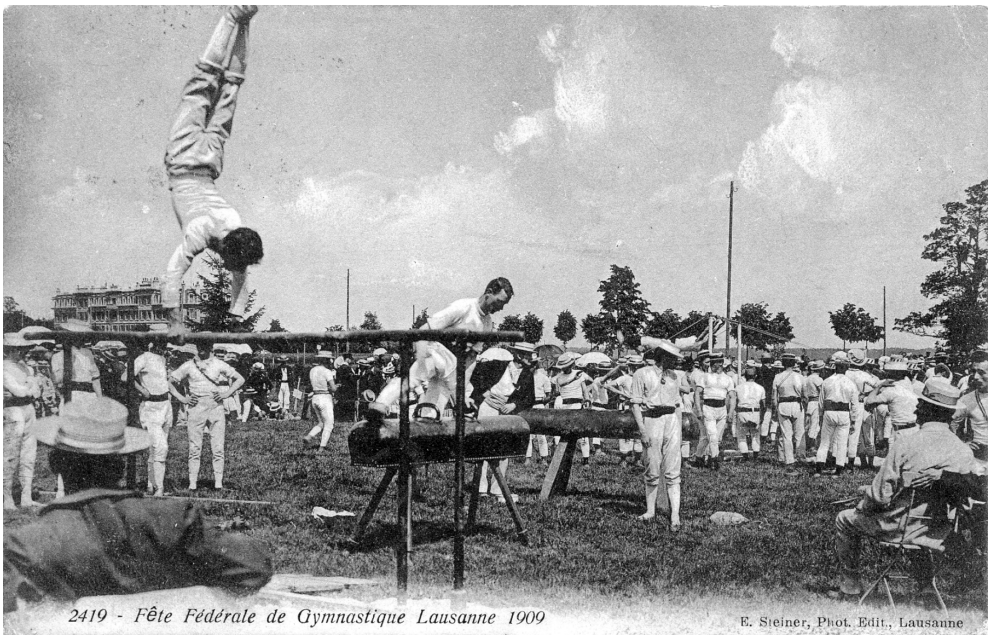

◄ *Concours de sections, barres parallèles et cheval d'arçons. Des membres du jury sont assis au premier plan, à gauche et à droite (éd. E. Steiner, Lausanne)*

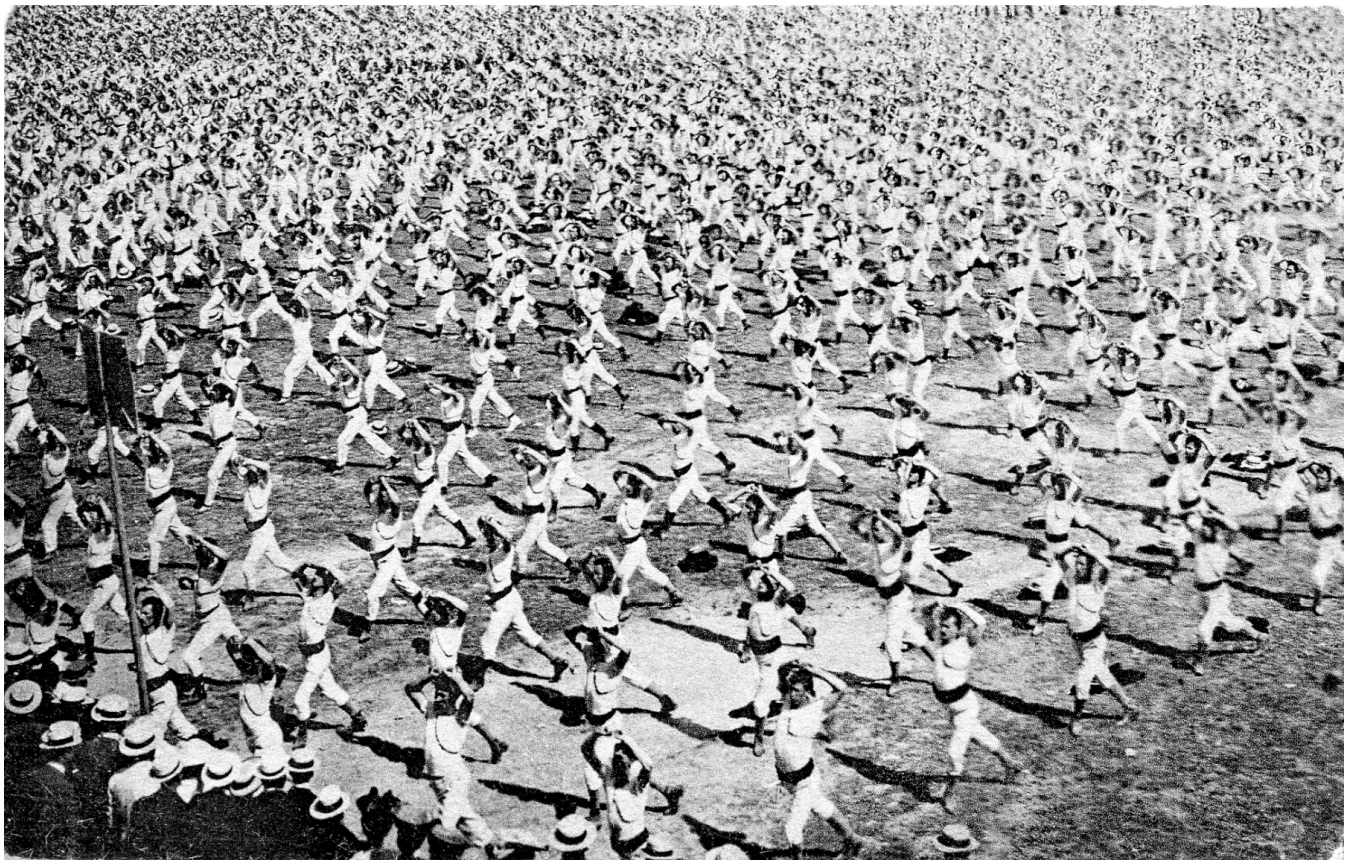

Des gymnastes à l'infini... Mouvements d'ensemble (éd. Louis Burgy, Lausanne)

Celui qui parvient à dénombrer les gymnastes lors des exercices généraux, vus ici devant la grande cantine, mérite aussi un prix ! (éd. Inconnu)

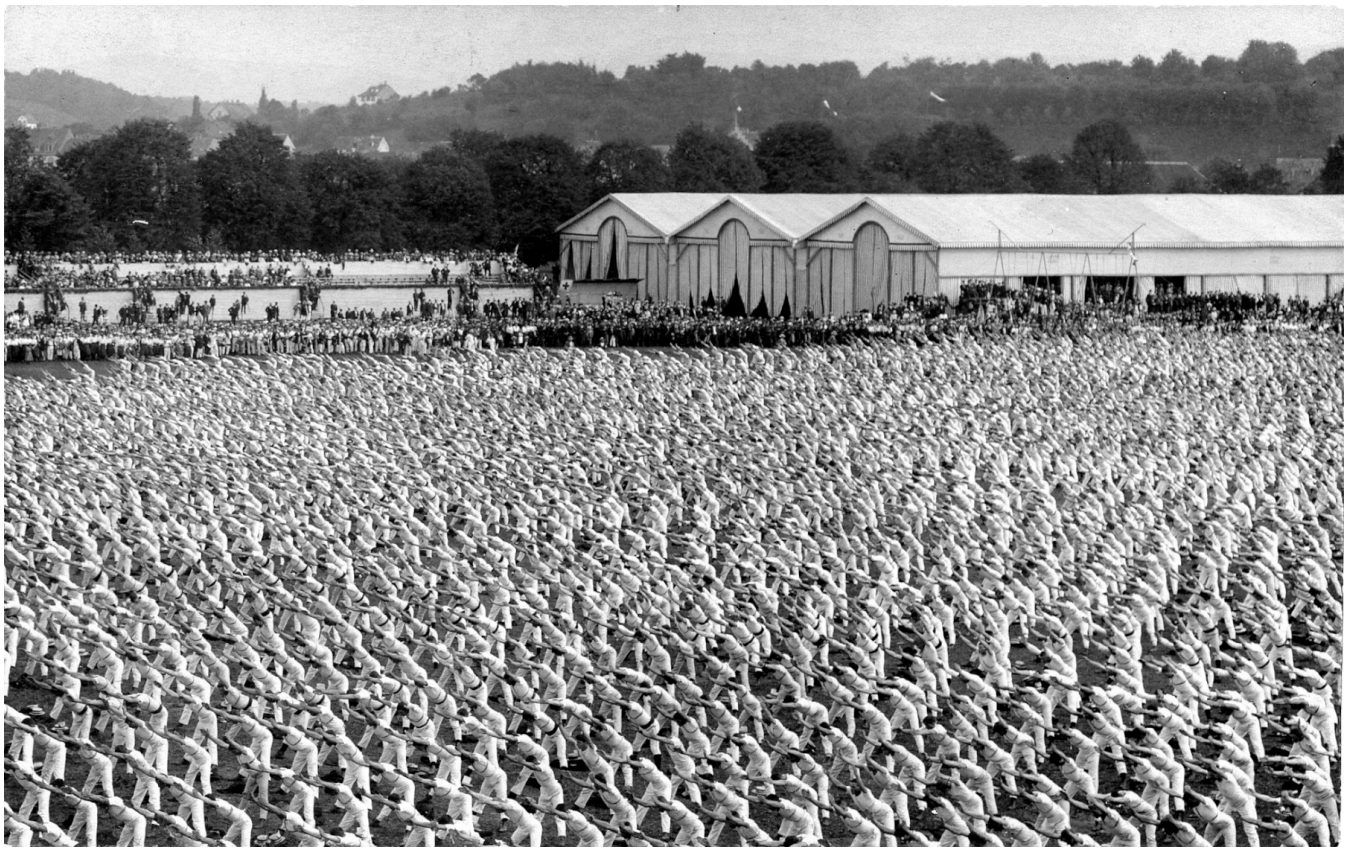

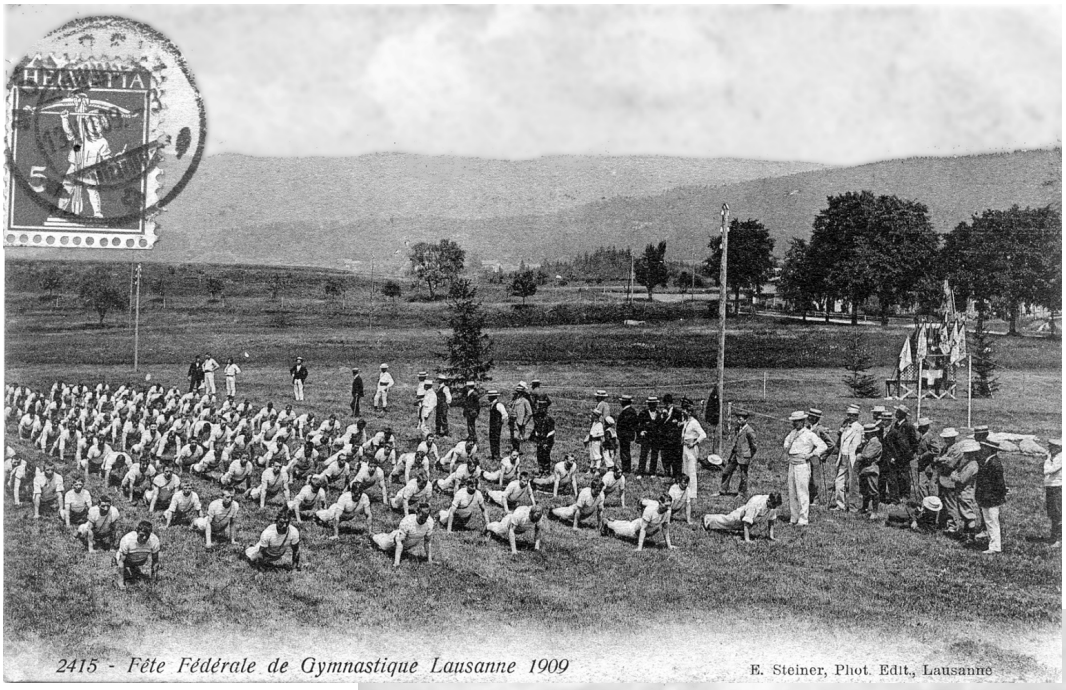

Concours de sections, appuis faciaux (éd. E Steiner, Lausanne)

Concours de sections. Qui se croirait à Lausanne ? (éd. E. Steiner, Lausanne)

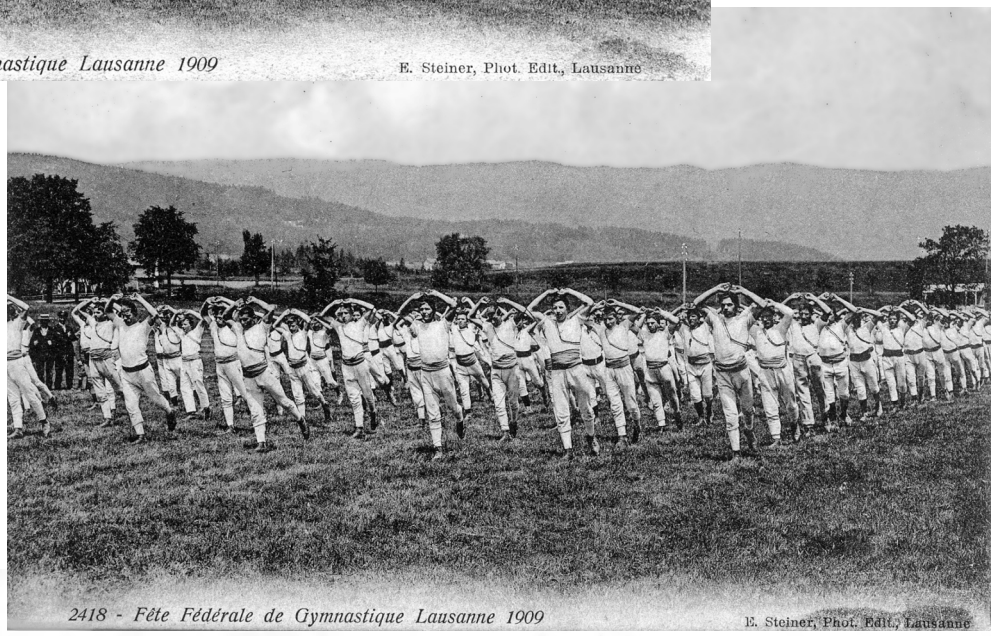

Les exercices généraux sont terminés et l'on procède à la distribution des prix (éd. E. Steiner, Lausanne)

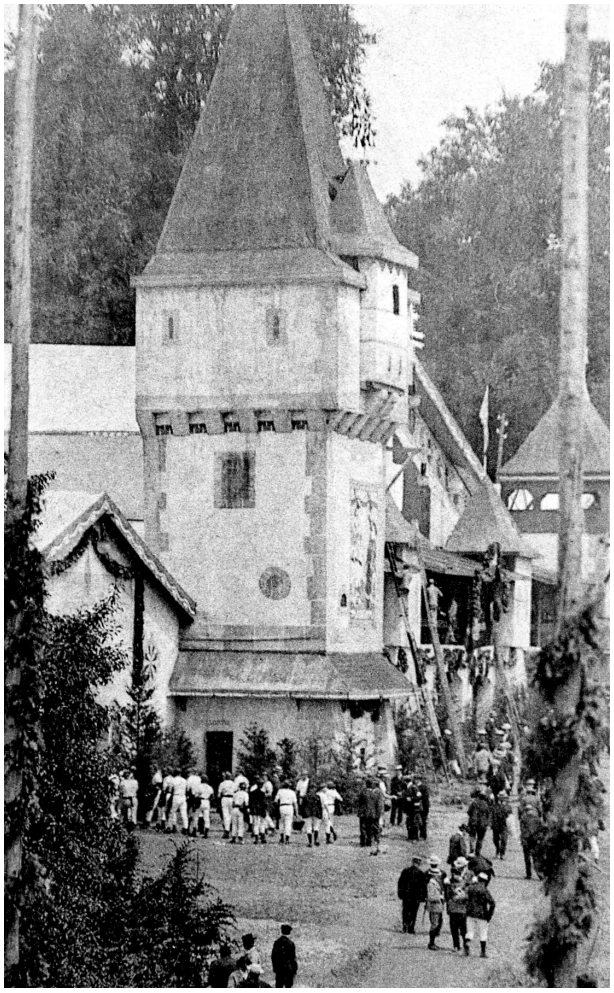

Journée du Timbre

EXPOSITION BOURSE

Dimanche
20 novembre 2016
Lausanne
de 9h à 16h non-stop

Aula des Cèdres
Av. de Cour 33

Entrée libre
Parking gratuit
Restauration
Buvette

Vente et achat de timbres et cartes postales par environ 15 négociants

Expertise gratuite de timbres et collections par experts officiels

Invité d'honneur
Les clubs français de Haute-Savoie

Timbres et conseils offerts aux enfants et débutants

Société Lausannoise de Timbrologie
www.philatelie-lausanne.ch

▲ *L'entrée somptueuse de la grande cantine (éd. Louis Burgy, Lausanne)*
▼ *Reddition de la bannière fédérale à la Riponne, sur les marches du Palais de Rumine (éd. E. Steiner, Lausanne)*